

# PIANO TERRITORIALE D'AREA VASTA

## *Aurunci e Valle dei Santi*

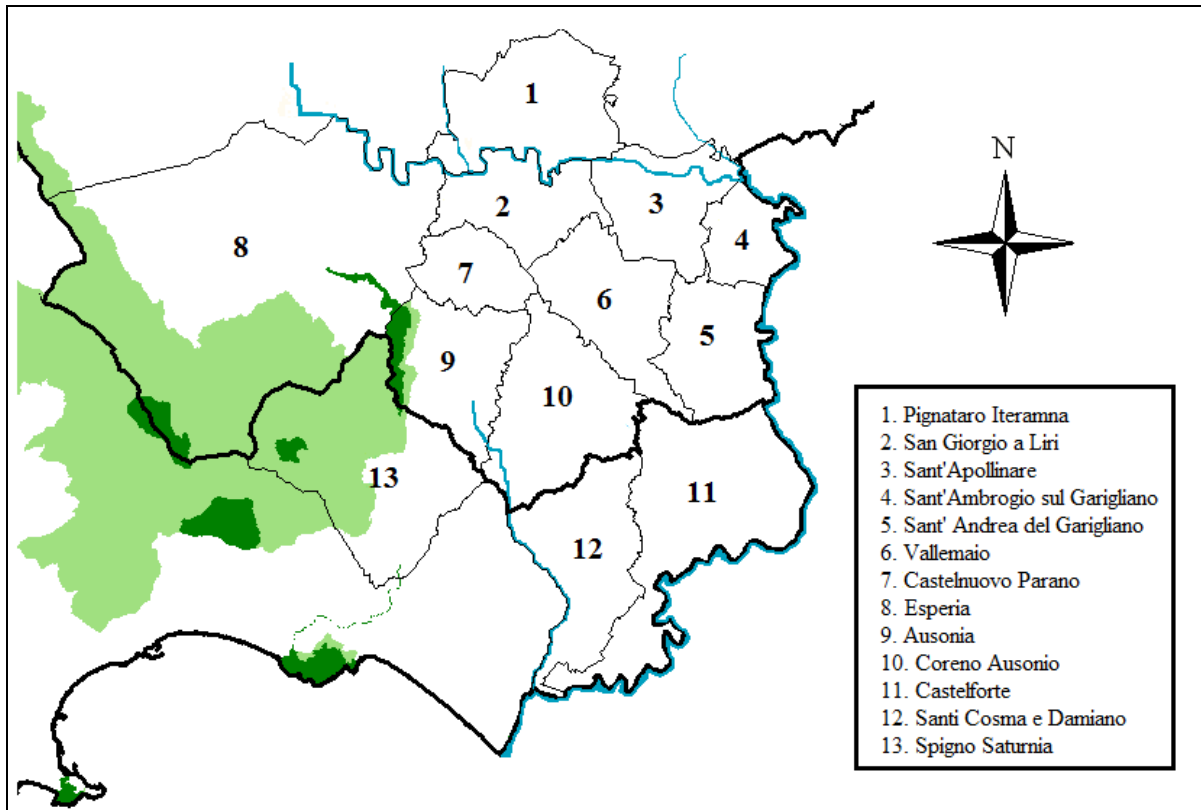

*Il Piano Territoriale d'Area vasta (PTdA) è uno strumento di pianificazione finalizzato a individuare e a supportare l'attuazione di politiche territoriali di carattere intercomunale.*

*E' uno strumento di pianificazione dello sviluppo dal basso, condiviso da più amministrazioni avente come obiettivo lo sviluppo del territorio in modo integrato, e si sviluppa per ambiti determinati che consentono di individuare le giuste soluzioni per far fronte alle criticità del contesto territoriale di riferimento attraverso la esplicitazione delle linee di indirizzo e degli Ambiti Tematici di intervento.*

*Obiettivo primario del PTdA è la valorizzazione delle specificità locali in una logica di sistema territoriale, secondo una metodologia di co-pianificazione che promuove le dinamicità presenti negli Enti locali e punta a creare una rete di rapporti portatori di risorse e capacità diversificate.*

*Il PTdA è indirizzato alla integrazione e compenetrazione degli aspetti legati alla tutela del territorio e della risorsa ambiente ed allo sviluppo integrato ed equilibrato del territorio nelle sue varie forme e caratteristiche.*

# INDICE

<b>1. <u>Lo strumento del Piano Territoriale d'Area vasta</u></b>	p.3
<b>2. <u>Relazione illustrativa</u></b>	p.4
<b>2.1. Inquadramento territoriale</b>	
<b>2.2. Analisi di contesto</b>	
<b>2.3. Punti di forza e di debolezza – analisi SWOT</b>	
<b>2.4. Fabbisogni</b>	
<b>2.5. Coerenza con le strategie di sviluppo dell'area</b>	
<b>3. <u>Strategia</u></b>	p.17
<b>3.1. Ambiti Tematici e quadro logico della strategia</b>	
<b>3.2. Linee di indirizzo e priorità di intervento</b>	
<b>3.3. Modalità operative</b>	
<b>SCHEDE TECNICHE</b>	p.21

## 1. Lo strumento del Piano Territoriale d'Area vasta

Il Piano Territoriale d'Area vasta, si inserisce nel quadro concettuale della programmazione negoziata in quanto espressione del partenariato fra soggetti pubblici che concordano e condividono strategie di sviluppo in una determinata area territoriale in coerenza con la programmazione regionale. E' finalizzato a potenziare l'attrattività dei territori attraverso interventi tesi a migliorare sia l'offerta turistica, sia i servizi alla popolazione.

In particolare:

- ✓ è basato sull'idea guida condivisa tra le amministrazioni comunali secondo le procedure partenariali della programmazione e della concertazione;
- ✓ nasce con il comune obiettivo dello sviluppo del territorio, in quanto è teso ad agevolare la cooperazione tra soggetti pubblici per favorire azioni di rete locale, principalmente nei settori del turismo, dell'ambiente e dei servizi;
- ✓ è uno strumento di sviluppo locale di tipo partecipativo che, attraverso la concertazione fra soggetti del settore pubblico (e privato), intende favorire la nascita di progettualità efficaci per lo sviluppo dell'intera comunità locale;
- ✓ identifica un'area di concentrazione per puntare allo Sviluppo Locale;
- ✓ contribuisce a far assumere al territorio una funzione attiva per dar luogo ad un processo di sviluppo integrato e cumulativo;
- ✓ si declina attraverso la realizzazione di un insieme di interventi attivati dai singoli comuni ma legati tra loro da un principio di integrazione e di concentrazione, funzionale e territoriale.

## 2. Relazione illustrativa

### 2.1. Inquadramento territoriale

Il territorio interessato dal *Piano territoriale d'Area vasta* riguarda la parte meridionale del Lazio, al confine con la Campania, ed interessa il territorio dei Monti Aurunci, della Valle dei Santi e della Valle dell'Ausente.

Parte dell'area comprende il Parco Naturale Regionale dei Monti Aurunci orientandosi verso l'asta fluviale del Garigliano che funge da limite orientale del territorio, a confine con la regione Campania.

La superficie territoriale interessata è di circa 367,35 Km<sup>2</sup>.

Il territorio è facilmente accessibile attraverso l'asse autostradale A1 (uscite Cassino e S. Vittore del Lazio) e la SR Cassino-Formia, arteria che attraversa il territorio. Assi stradali secondari risalenti al secolo scorso, pongono in comunicazione i comuni più interni con la regione Campania. Anche l'accesso alla rete ferroviaria nazionale è agevole, è possibile usufruire di tali servizi nelle vicine stazioni del comune di Cassino (tratta Roma-Cassino-Napoli) e del comune di Formia (tratta Roma-Formia-Napoli). Le strade interne che collegano i comuni dell'area sono molto agevoli e si raccordano direttamente con le arterie stradali principali.

COMUNE	Superf. (Km <sup>2</sup> )	Superf. Montana (Km <sup>2</sup> )	Superficie Zona svantaggiata (Km <sup>2</sup> )	Superf. Area Parco Aurunci (Km <sup>2</sup> )	Superf. Area SIC (Km <sup>2</sup> )	Superf. Area ZPS (Km <sup>2</sup> )
<b>TOTALE AREA</b>	<b>367,35</b>	<b>75,11</b>	<b>225,02</b>	<b>65,25</b>	<b>5,05</b>	<b>103,94</b>

Fonte: *Ns elaborazione su dati Istat*

L'area territoriale conta una popolazione pari a circa 34.529 unità (*Censimento Popolazione 2011, Istat*), con densità demografica pari a 94 abitanti per Km<sup>2</sup>. Gli anziani rappresentano il 20,15 % della popolazione totale. La popolazione per sesso vede quella femminile pari a al 50,9% e quella maschile pari al 49,1%. La presenza degli stranieri sul territorio è molto bassa, pari a 865 unità, la cui incidenza sul totale abitanti è pari al 2,51%.

L'area mostra un tasso di disoccupazione pari al 17,7% (maggiore rispetto alle province di Frosinone con il 15,5% e Latina con il 15,8%). Sono i giovani a subire più di tutti l'onda lunga della crisi economica, registrando un tasso di disoccupazione del 44,9%. Per quanto riguarda la distinzione di genere i dati mostrano che la disoccupazione maschile si attesta al 13,5% e quella femminile al 24,7%.

## **2.2. Analisi del contesto**

Dal punto di vista socio-economico il territorio mostra evidenti similitudini:

- a) area a forte vocazione agricola del territorio con presenza di attività ed imprese a conduzione familiare (circa il 61%), con appena il 7,7% di imprenditori under 40. Le aziende agricole sono circa 2.055 che ricoprono una superficie totale di 14.862,76 ettari. La produzione agricola risulta diversificata: seminativi, vite, olivo, coltivazioni legnose agrarie.
- b) il sistema produttivo è caratterizzato da una buona diversificazione settoriale con la presenza del Distretto Industriale del marmo "*Perlato Royal*" dell'area di Coreno Ausonio, dell'allevamento della razza autoctona del "*Pony di Esperia*", delle produzioni DOP del "*Peperone di Pontecorvo*", della mozzarella di Bufala Campana e dell'Oliva Itrana.
- c) il settore del turismo presenta eccellenze e centri di interesse che accolgono diverse categorie di turista, anche straniero, interessati principalmente alle peculiarità ambientali legate alla presenza del Parco Regionale dei Monti Aurunci, al turismo archeologico presente in quasi tutti i comuni, a quello storico-religioso legato ai luoghi della "*Battaglia sul Garigliano*" ed alla "*Linea Gustav*", alla "*Via Francigena*" e alla "*Via Santi Benedicti*". Nell'area è presente un sistema di turismo termale nel territorio di Suio-Castelforte, che accoglie un numero elevato di fruitori, ma che non risulta integrato con il contesto turistico territoriale.

Dal punto di vista delle politiche sociali, si richiama la presenza sul territorio del Consorzio dei comuni del Cassinate, che gestisce servizi socio-sanitari, al quale aderiscono parte dei comuni dell'area.

Per quanto riguarda il sistema infrastrutturale, si riscontra un buon grado di accessibilità alle maggiori vie di comunicazione, mentre sono evidenti le criticità legate all'accesso in alcune aree interne del territorio e nei comuni "montani", rappresentati essenzialmente da frazioni. Risultano, quindi, evidenti le lacune legate all'integrazione del sistema dei trasporti interni rispetto agli assi viari principali.

### **2.3. Punti di forza e di debolezza:**

#### **Punti di Forza:**

- Collocazione territoriale strategica: l'area si colloca tra i maggiori centri del basso Lazio collegando i comuni di rango superiore come Cassino (Fr) e Formia (Lt). Pertanto, è facilmente accessibile dagli assi viari della A1 Roma-Napoli e ferroviari Napoli-Roma via Cassino e via Formia; si colloca in prossimità dell'Università di Cassino e del Lazio Meridionale, nonché al Polo scolastico di Cassino e di Formia; si colloca in prossimità dello stabilimento FCA dell'automotive di Piedimonte San Germano; si colloca in prossimità della zona portuale di Formia e Gaeta.
- Vicinanza dell'area ai due Consorzi Industriali del basso Lazio: Co.s.i.la.m. e Consorzio Industriale del Sud Pontino.
- Il potenziale turistico è legato essenzialmente alle aree naturali dei SIC, ZPS e del Parco Regionale dei Monti Aurunci, nonché a quello termale di Suio. I principali elementi caratterizzanti sono:
  - Le caratteristiche ambientali: nell'area degli Aurunci e Valle dei Santi sono presenti aree Natura 2000 ed aree protette: parte di territorio ZPS IT6040043 "Monti Ausoni e Aurunci", a questa vanno aggiunti i SIC IT6040026 "Monte Petrella (area sommitale)", IT6050026 "Parete del Monte Fammera", IT6040028 "Forcelle di Campello e di Fraile", IT6040024 "Rio S. Croce". Parte del territorio rientra nel "Parco Naturale Regionale Monti Aurunci". Altre aree di pregio naturalistico sono: la Pineta di Selvacava (Ausonia), la Sorgente d'acqua sulfurea (Sant'Andrea del Garigliano); il laghetto di San Giorgio a Liri; etc.

- Presenza di emergenze storico-architettoniche e turistiche:

Tra le altre ricordiamo: Terme di Suio (comune di Castelforte); Museo della Pietra, Castello Medievale, Santuario della Madonna del Piano (comune di Ausonia); il borgo di Castelnuovo Parano; l'ECO Royal Museum (comune di Coreno Ausonio); Castello Normanno di Roccaguglielma, Museo del Carsismo, le "Orme del Dinosaurio" (comune di Esperia); la chiesa dedicata ai SS. Cosma e Damiano; il borgo di "Spigno vecchia", il Museo Naturalistico (Spigno Saturnia); il Museo delle Ombre (Vallemaio); l'area archeologica *Interamna Lirenas* (comune di Pignataro Interamna); il Parco "Colle Stramma" (comune di Sant'Ambrogio sul Garigliano); il Sistema bibliotecario della Valle dei Santi; etc.

- Centri storici con edifici di pregio: in tutta l'area sono presenti testimonianze storiche e architetture minori, alcune già valorizzate ed altre da riqualificare e riconnettere attraverso un utilizzo volto alla diffusione culturale e per il sistema dell'accoglienza e della promozione turistica.

➤ Un sistema distrettuale legato al Marmo Perlato Royal, localizzato principalmente nel territorio di Coreno Ausonio, Ausonia, Castelnuovo Parano, Castelforte, SS Cosma e Damiano.

➤ La governance locale rappresenta un'ulteriore punto di forza. E' molto elevata la propensione al partenariato tra gli Enti locali: presenza di Unioni dei Comuni e della Comunità Montana "Arco degli Aurunci", in particolare. Emerge, inoltre, buona sinergia nella condivisione di alcuni servizi nel settore del sociale (come il Consorzio dei Servizi Sociali del Cassinate) e di tipo culturale (come il servizio Bibliotecario della Valle dei Santi).

I comuni dell'area, inoltre, mostrano elevata capacità di cooperazione ed integrazione nella condivisione di piani, programmi e progetti, testimoniata dalla presenza del G.A.L. Aurunci e Valle dei Santi (che raggruppa oltre a partner privati, anche 13 comuni dell'area, la Comunità Montana e l'Ente Parco) e dall'adozione del Piano di Sviluppo Locale (in attuazione della strategia Leader del PSR Lazio 2014-2020), nonché testimoniata dalla adesione attraverso un *Manifesto di Intenti* al Contratto di Fiume del Garigliano-basso

Liri, quale strumento di programmazione dal basso in tema di salvaguardia ambientale e di sviluppo turistico.

Dalla suddetta analisi è evidente come il “modello rurale” rappresenta un punto di forza del territorio se sostenuto attraverso la predisposizione di interventi integrati tesi a rispondere ai fabbisogni della comunità locale in termini di area vasta, sia in ambito sociale, sia in quello economico.

Pertanto, la **diversificazione turistica**, legata all’aumento della qualità dell’offerta e dei servizi al turismo, può rappresentare un potenziale per valorizzare il territorio nel suo complesso anche attraverso la realizzazione di un marchio d’area quale elemento di partenza per la promozione integrata del territorio. La diversificazione turistica, inoltre, può apportare valore aggiunto al sistema dell’accoglienza, della ricettività, della produzione enogastronomica locale, anche a salvaguardia delle tradizioni locali.

Allo stesso modo risulta evidente la necessità di predisporre interventi tesi a potenziare i **servizi di base alla popolazione ed i servizi in campo sociale**. I mutamenti sociali e le riforme del welfare intercorse negli ultimi anni, infatti, richiedono una innovativa gestione delle emergenze sociali che puntino alla integrazione territoriale dei servizi tesi a garantire la quantità e la qualità degli stessi. L’incremento della qualità e della quantità dei servizi di base alla persona rappresenta una delle tante opportunità per “agevolare” lo sviluppo dell’area.

#### **Punti di Debolezza:**

- Mancanza di servizi complementari al turismo e di attrattività territoriale.
- Turismo basato sulla stagionalità e limitata durata delle presenze turistiche (turista naturalista e turista termale).
- Mancato sincronismo tra trasporto pubblico regionale e trasporti interni, soprattutto verso le zone montane, tipico delle Aree Interne.
- Pur beneficiando di una buona posizione strategica rispetto ai più importanti assi viari (A1 Roma – Napoli e SR 630 Ausonia) si evidenziano lacune dal punto di vista infrastrutturale, soprattutto in alcune aree interne e montane. Anche la viabilità rurale, nella fattispecie quella forestale, mostra necessità di interventi al fine di facilitare la fruibilità del territorio anche dal punto di vista paesaggistico e naturalistico.



- Presenza di aree sensibili e zone di dissesto idrogeologico: il Fiume Garigliano ed il tratto del basso Liri, nonché le altre aste fluviali ed alcune zone del Parco e del Preparco, presentano situazioni di rischio, in generale tutto il sistema delle acque necessita di azioni di prevenzione ma soprattutto di gestione e manutenzione.
- Sistema della promozione turistica insoddisfacente e non integrato: l'area non dispone di strutture e servizi qualificati in grado di attrarre turisti pur collocandosi in prossimità dell'offerta turistica balneare, dell'offerta turistica del Parco Regionale dei Monti Aurunci, dell'offerta turistico-termale di Suio, dell'offerta turistica dell'area archeologica di *Casinum* e dell'Abbazia di Montecassino. La promozione dell'area non presenta caratteri di omogeneità ed integrazione tali da valorizzare il complesso degli attrattori di pregio presenti.
- Carezza di servizi complementari al turismo e di servizi di base integrati alla popolazione.

### **Opportunità:**

- Buon grado di capacità di *governance* e cooperazione tra Enti pubblici locali, testimoniata anche dalla presenza del GAL Aurunci e Valle dei Santi.
- Presenza di variegata emergenze storico-architettoniche e naturalistiche da valorizzare.
- Rivitalizzazione del sistema turistico termale di Suio.
- Valorizzazione dei percorsi fluviali e dei mulini.
- Valorizzazione dei percorsi legati alla "Linea Gustav".
- Presenza di manodopera artigianale qualificata.
- Area territoriale omogenea e con marcata identità.
- Creazione di un marchio d'area per la valorizzazione turistica e territoriale.

### **Minacce:**

- Spopolamento, soprattutto nei comuni montani e marginali.
- Incremento della disoccupazione soprattutto giovanile: in tutta l'area, ma soprattutto nelle aree più interne e montane, si registrano fenomeni di disoccupazione soprattutto giovanile e di lungo periodo.
- Perdita di competitività e caratterizzazione del tessuto economico-produttivo.
- Progressiva marginalizzazione del comparto turistico.

- La struttura del sistema organizzativo dedicato al turismo è limitata a singoli eventi non integrati, e soprattutto soffre della mancanza di coordinamento generale della valorizzazione e promozione, nonché di una rete di servizi adatti alle necessità dei viaggiatori odierni.
- Estinzione delle produzioni artigianali locali e dei mestieri.

### Analisi SWOT

Punti di forza	Punti di debolezza
<ul style="list-style-type: none"> <li>➤ Collocazione territoriale strategica:               <ul style="list-style-type: none"> <li>• Accessibilità agli assi viari della A1 Roma-Napoli e ferroviari Napoli-Roma via Cassino e via Formia.</li> <li>• Prossimità all'Università di Cassino ed al Polo scolastico di Cassino e di Formia;</li> <li>• Prossimità all'indotto nell'<i>automotive</i> legato allo stabilimento della FIAT/FCA di Piedimonte San Germano;</li> <li>• Vicinanza alla zona portuale di Formia e Gaeta;</li> </ul> </li> <li>➤ Sistema produttivo caratterizzato da una buona diversificazione settoriale;</li> <li>➤ Presenza del Distretto Industriale del marmo "Perlato Royal";</li> <li>➤ Presenza del Parco dei Monti Aurunci ed aree Natura 2000;</li> <li>➤ Territorio ad elevata biodiversità;</li> <li>➤ Presenza di rilevanti produzioni locali tutelate da marchi di qualità e di altri prodotti tipici;</li> <li>➤ Presenza della "Linea Gustav" e di altri percorsi storico-naturalistici;</li> <li>➤ Presenza di emergenze storico-architettoniche e culturali;</li> <li>➤ Centri storici con edifici di pregio.</li> </ul>	<ul style="list-style-type: none"> <li>➤ Dimensione media delle imprese inferiore a quella media delle province di Frosinone e Latina;</li> <li>➤ Scarsa propensione all'innovazione nei settori produttivi;</li> <li>➤ Domanda di lavoro tendenzialmente a bassa qualificazione;</li> <li>➤ Presenza di aree sensibili e zone di dissesto idrogeologico;</li> <li>➤ Insufficiente valorizzazione del patrimonio ambientale, culturale e turistico;</li> <li>➤ Sistema della promozione turistica insoddisfacente e non integrato;</li> <li>➤ Difficoltà di interazione e sinergia tra il settore Pubblico ed il Privato;</li> <li>➤ Carenza di servizi complementari al turismo;</li> <li>➤ Carenza di servizi di base integrati;</li> <li>➤ Scarsa integrazione nel sistema dei trasporti locali tra i comuni dell'area;</li> <li>➤ Scarsa fruibilità delle aree protette da parte dei turisti.</li> </ul>

Opportunità	Minacce
<ul style="list-style-type: none"> <li>➤ Presenza del G.A.L. Auruci e Valle dei Santi;</li> <li>➤ Attivazione della procedura del Contratto di Fiume Garigliano – basso Liri;</li> <li>➤ Buon grado di capacità di <i>governance</i> e cooperazione tra Enti pubblici locali;</li> <li>➤ Valorizzazione delle sinergie tra le produzioni tipiche locali ed il turismo enogastronomico;</li> <li>➤ Presenza di variegata emergenze storico-architettoniche;</li> <li>➤ Valorizzazione dei percorsi fluviali e dei mulini;</li> <li>➤ Valorizzazione aree archeologiche;</li> <li>➤ Rivitalizzazione del sistema termale di Suio;</li> <li>➤ Presenza di manodopera artigianale qualificata;</li> <li>➤ Sviluppo della cultura della cooperazione attraverso i sistemi di filiera e delle reti di impresa;</li> </ul>	<ul style="list-style-type: none"> <li>➤ Spopolamento, soprattutto nei comuni montani e marginali;</li> <li>➤ Estinzione delle produzioni artigianali locali e dei mestieri;</li> <li>➤ Perdita dell'identità;</li> <li>➤ Degrado delle risorse ambientali e naturalistiche;</li> <li>➤ Emarginazione sociale;</li> <li>➤ Incremento della disoccupazione soprattutto giovanile;</li> <li>➤ Dissesti e danni in caso di eventi meteorologici improvvisi;</li> <li>➤ Perdita di competitività e caratterizzazione del tessuto economico-produttivo;</li> <li>➤ Progressiva marginalizzazione del comparto turistico;</li> </ul>

## 2.4. Fabbisogni

L'analisi SWOT costituisce la base per individuazione dei fabbisogni dell'area territoriale ai quali trovare adeguata risposta attraverso specifici interventi da realizzare da parte dei singoli comuni e previsti nel presente *PTdA*, come indicati nelle allegate Schede Intervento.

Nello specifico, si rinvencono n.2 macrofabbisogni:

- **Fabbisogno 1:** Rafforzamento dell'offerta turistica e dei servizi connessi.
- **Fabbisogno 2:** Miglioramento della qualità della vita, dei servizi e delle infrastrutture alla popolazione rurale;

Fabbisogni	Obiettivi
<p style="text-align: center;"><i>Fabbisogno 1</i></p> <p style="text-align: center;"><b>Rafforzamento dell'offerta turistica e dei servizi connessi</b></p>	<ul style="list-style-type: none"> <li>- Sviluppo di servizi per la riqualificazione di ambiti rurali;</li> <li>- Sviluppo di servizi legati alle attività culturali, educative, ricreative;</li> <li>- Valorizzazione del patrimonio locale e turistico;</li> <li>- Sviluppo di un'offerta turistica integrata;</li> <li>- Attivazione di interventi integrati di sviluppo turistico d'area (SLOT);</li> <li>- Contribuire all'integrazione tra le attività agricole e quelle turistiche;</li> <li>- Creazione di una rete dei musei tra i comuni dell'area;</li> <li>- Definizione di una strategia di marketing turistico e marchio d'area.</li> </ul>
<p style="text-align: center;"><i>Fabbisogno 2</i></p> <p style="text-align: center;"><b>Miglioramento della qualità della vita, dei servizi e delle infrastrutture alla popolazione rurale</b></p>	<ul style="list-style-type: none"> <li>- Riqualificazione ambiti rurali: servizi e infrastrutture;</li> <li>- Valorizzazione delle risorse naturalistiche, ambientali, storiche;</li> <li>- Potenziamento dei servizi di base;</li> <li>- Incremento dei servizi rivolti all'infanzia e rivolti agli anziani (socio-assistenziali e ludici);</li> <li>- Potenziamento dei servizi culturali ed artistici e recupero delle tradizioni artigianali;</li> <li>- Potenziamento di centri polivalenti per le attività sociali ed educative.</li> </ul>

**Fabbisogno 1: Rafforzamento dell'offerta turistica e dei servizi connessi.**

I fabbisogni emersi evidenziano l'esigenza di rendere l'intera area territoriale maggiormente attrattiva dal punto di vista turistico. A tal fine gli interventi rispondono alla logica di integrazione anche territoriale, allo scopo di valorizzare le varie emergenze storiche, naturalistiche e culturali, rendendo integrata l'offerta turistica.

Il Contratto di Fiume per la valorizzazione del Liri e del Garigliano, l'area termale di Suio-Castelforte, l'area Parco e i SIC e ZPS, nonché i percorsi della linea Gustav, sono solo alcuni degli elementi di attrattività turistica che richiedono una adeguata valorizzazione.

Allo stesso modo si rende necessario intervenire nella realizzazione di un efficiente ed efficace sistema di offerta turistica integrata – anche attraverso le moderne tecnologie informatiche del

WEB e della realtà aumentata – capace di racchiudere e valorizzare l’insieme dei Musei e delle altre attrattività di pregio presenti nel territorio (borghi rurali; siti archeologici; sentieri naturalistici e della memoria; percorsi storico-culturali, ambientali e naturalistici; le vie dei fiumi; etc.) al fine di apportare un valore aggiunto all’intera area e “costruire” un marchio turistico d’area.

### **Fabbisogno 2: Miglioramento della qualità della vita, dei servizi e delle infrastrutture alla popolazione rurale.**

I fabbisogni emersi riguardano la necessità di rendere maggiormente vivibile l’area in termini di:

- a) servizi alla persona/popolazione;*
- b) servizi in ambito sociale.*

Il fabbisogno, infatti, si declina nella necessità di dotare l’area degli Aurunci e della Valle dei Santi di maggiori servizi di base per la popolazione rurale come asili e servizi all’infanzia; servizi sociali, socio-educativo ed assistenziali; servizi di trasporto pubblico integrato per le aree interne; etc..

Anche in tal caso, con il presente PTd’A si riconosce la necessità di prevedere interventi da parte dei singoli Comuni che – nel rispetto della propria autonomia decisionale e nel rispetto delle proprie linee di indirizzo e degli strumenti di programmazione comunale – siano coerenti con la necessità di servire l’area vasta.

### **2.5. Coerenza con le altre strategie di sviluppo locale**

Nell’area degli Aurunci e Valle dei Santi si riscontrano diverse politiche di sviluppo di tipo *bottom up*, tra le quali:

1. Piano di Sviluppo Locale del G.A.L. Aurunci e Valle dei Santi.

Il PSL del GAL è stato approvato nel 2016 dai Comuni di Santi Cosma e Damiano, Castelforte, Spigno Saturnia, Coreno Ausonio, Ausonia, Sant’Andrea del Garigliano, Sant’Ambrogio sul Garigliano, Sant’Apollinare, Pignataro Interamna, San Giorgio a Liri, Esperia, Castelnuovo Parano, Vallemaio.

Prevede interventi attivabili con le Misure del Fondo FEASR ed in particolare del PSR Lazio 2014-2020. Gli interventi attivabili da parte degli Enti Pubblici, come approvato dalla Regione Lazio, rientrano nella Sottomisura 7.5 e nella Sottomisura 7.4:

- Sottomisura 7.5: *Investimenti nella creazione, miglioramento o espansione di servizi di base locali per la popolazione rurale.*
- Sottomisura 7.4: *Investimenti per uso pubblico in infrastrutture ricreative, informazione turistiche e infrastrutture turistiche su piccola scala.*

## 2. Contratto di Fiume Garigliano-Basso Liri

La principale normativa di riferimento è rappresentata da:

- Legge 221 del 28 dicembre 2015;
- D.lvo 152/2006;
- D.G.R. Lazio n. 787 del 18/11/2014 recante “Adesione alla Carta Nazionale dei Contratti di Fiume”.

In data 28/10/2016 è stato sottoscritto un Manifesto di Intenti finalizzato alla costituzione di un “Comitato Promotore” funzionale all’attivazione di un processo partecipativo per la sottoscrizione del “Contratto di Fiume”. Il territorio interessato riguarda i comuni di Minturno, Santi Cosma e Damiano, Castelforte, Spigno Saturnia, Coreno Ausonio, Ausonia, Sant’Andrea del Garigliano, Sant’Ambrogio sul Garigliano, Sant’Apollinare, Pignataro Interamna, San Giorgio a Liri, Esperia.

I Contratti di Fiume costituiscono uno strumento di programmazione strategica integrata per la pianificazione e gestione dei territori fluviali, in grado di promuovere la riqualificazione ambientale e paesaggistica attraverso azioni di prevenzione, mitigazione e monitoraggio delle emergenze idrogeologiche, di inquinamento e paesaggistico/naturalistiche.

I contratti di fiume sono stati inseriti nella normativa nazionale con l’approvazione della legge 221 del 28 dicembre 2015 che riconosce i Contratti di Fiume a livello legislativo (art. 68-bis del D. L.vo 152/2006): Art. 68-bis. – (*Contratti di fiume*). – *I contratti di fiume concorrono alla definizione e all’attuazione degli strumenti di pianificazione di distretto a livello di bacino e sottobacino idrografico, quali strumenti volontari di programmazione strategica e negoziata che perseguono la tutela, la corretta gestione delle risorse idriche e la valorizzazione dei territori*

*fluviali, unitamente alla salvaguardia dal rischio idraulico, contribuendo allo sviluppo locale di tali aree.*

Le politiche di sviluppo sopra richiamate mostrano integrazione in particolare nelle attività legate alle tematiche dell'ambiente e del turismo:

- Attraverso la strategia del PSL del GAL è possibile attivare sia Interventi finalizzati al potenziamento dei servizi di base, sia Interventi finalizzati a rendere il territorio attrattivo in ambito turistico ed ambientale, attraverso le seguenti Sottomisure:

**Sottomisura 7.4:** *Investimenti nella creazione, miglioramento o espansione di servizi di base locali per la popolazione rurale:*

- ✓ Investimenti per servizi di base a livello locale per la popolazione rurale quali:
- ✓ nidi, asili e scuole primarie pubbliche; servizi all'infanzia;
- ✓ servizi a carattere socio-educativo, scolastico ed attività didattiche;
- ✓ servizi ricreativi (impianti per attività ludico-sportive e psicomotorie e centri comuni per attività sociali) e servizi culturali (laboratori teatrali, laboratori artistici);
- ✓ servizi di trasporto pubblico;
- ✓ servizi assistenziali.

**Sottomisura 7.5:** *Investimenti per uso pubblico in infrastrutture ricreative, informazione turistiche e infrastrutture turistiche su piccola scala:*

- ✓ Investimenti per la realizzazione e adeguamento di itinerari tematici legati al territorio ed all'economia locale, a scopo didattico-ricreativo (cultura, storia, natura, enogastronomia);
- ✓ Investimenti per piste ciclabili e per percorsi attrezzati (escursionismo, birdwatching, trekking, mountain bike);
- ✓ Investimenti per piccoli impianti sportivi di fruizione pubblica;
- ✓ Investimenti per spazi polifunzionali ricreativi, aree attrezzate per l'infanzia;
- ✓ Investimenti per la fruizione di aree rurali e naturali (aree di sosta per campeggio, aree attrezzate per camper, aree pic-nic, punti sosta);
- ✓ Investimenti per realizzazione, ristrutturazione, adeguamento ed informatizzazione di centri visita e musei.

- Attraverso la strategia del Contratto di Fiume la valorizzazione del Garigliano basso-Liri contempla interventi tesi sia alla salvaguardia ambientale, sia alla valorizzazione del tratto fluviale da un punto di vista turistico (piste ciclabili, aree attrezzate per il turismo, percorsi natura, etc.). In particolare:
- a. Ripristinare le condizioni ambientali dell'area fluviale difendendo e recuperando le funzioni di corridoio ecologico, operando sulla valorizzazione del paesaggio naturale e sull'utilizzo durevole dello stesso;
  - b. Intervenire sul patrimonio produttivo (agricolo, artigianale, termale, etc.) sviluppatosi storicamente in gran parte lungo la fascia fluviale, anche al fine dell'inserimento di attività turistiche complementari.

Il *PTdA* si inserisce nel quadro di coerenza con le citate politiche di sviluppo attualmente attive nell'area, rafforzandone la strategia complessiva e la visione di sviluppo integrato del territorio.

Consente, pertanto, di attuare una strategia di condivisione dello sviluppo locale in una prospettiva intercomunale, in accordo e coerenza con gli strumenti della pianificazione e programmazione dei singoli Comuni, capace anche di raccogliere le opportunità offerte dalle politiche di sviluppo regionale.



## 3. Strategia

### 3.1. Ambiti Tematici e quadro logico della strategia

Gli Ambiti Tematici (AT) sui quali si intende intervenire per lo sviluppo locale dell'area vasta riguardano:

**Ambito Tematico 1:** Sviluppo servizi turistico-culturali / sistema SLOT;

**Ambito Tematico 2:** Accesso e potenziamento dei servizi pubblici di base alla popolazione.

Gli ambiti tematici considerati emergono dall'analisi SWOT e dei suoi punti di forza e debolezza e rispondono alle esigenze rilevate per lo sviluppo integrato dell'area degli Aurunci e Valle dei Santi.

Il PTdA dell'area degli Aurunci e Valle dei Santi, infatti, ha l'obiettivo di incentrare investimenti capaci di fornire un valore aggiunto all'intera area, valorizzando e potenziando le peculiarità locali, in particolare legato al sistema turistico-culturale. Dall'analisi SWOT, infatti, emerge un territorio che esprime una ampia ed articolata tradizione storica unitamente ad un vasto patrimonio di ambienti e paesaggi, sia naturali, sia rurali, che si prestano al consolidamento di iniziative turistiche (turismo ambientale, storico-culturale, enogastronomico, termale) capaci di coniugare tradizioni dei luoghi, tutela ambientale, salute e creazione di nuove opportunità di reddito e di occupazione.

Questo insieme di elementi consentono all'area di esprimere un forte carattere di attrattività laddove accompagnati da un sistema di servizi omogenei sull'intero territorio.

Fabbisogni	Obiettivi	A.T.
<p style="text-align: center;"><i>Fabbisogno 1</i></p> <p style="text-align: center;"><b>Rafforzamento dell'offerta turistica e dei servizi connessi</b></p>	<ul style="list-style-type: none"> <li>- Sviluppo di servizi per la riqualificazione di ambiti rurali;</li> <li>- Sviluppo di servizi legati alle attività culturali, educative, ricreative;</li> <li>- Valorizzazione del patrimonio locale e turistico;</li> <li>- Sviluppo di un'offerta turistica integrata;</li> <li>- Attivazione di interventi integrati di sviluppo turistico d'area (SLOT);</li> <li>- Contribuire all'integrazione tra le attività agricole e quelle turistiche;</li> <li>- Creazione di una rete dei musei tra i comuni dell'area;</li> <li>- Definizione di una strategia di marketing turistico e marchio d'area.</li> </ul>	<p style="text-align: center;"><b>Ambito Tematico 1:</b> Sviluppo servizi turistico-culturali / sistema SLOT</p>
<p style="text-align: center;"><i>Fabbisogno 2</i></p> <p style="text-align: center;"><b>Miglioramento della qualità della vita, dei servizi e delle infrastrutture alla popolazione rurale</b></p>	<ul style="list-style-type: none"> <li>- Riqualificazione ambiti rurali: servizi e infrastrutture;</li> <li>- Valorizzazione delle risorse naturalistiche, ambientali, storiche;</li> <li>- Potenziamento dei servizi di base;</li> <li>- Incremento dei servizi rivolti all'infanzia e rivolti agli anziani (socio-assistenziali e ludici);</li> <li>- Potenziamento dei servizi culturali ed artistici e recupero delle tradizioni artigianali;</li> <li>- Potenziamento di centri polivalenti per le attività sociali ed educative.</li> </ul>	<p style="text-align: center;"><b>Ambito Tematico 2:</b> Accesso e potenziamento dei servizi pubblici di base alla popolazione</p>

### **3.2. Linee di indirizzo e priorità di intervento**

Il PTdA si configura quale **strumento di governance** e di **programmazione dello sviluppo del territorio** ed è ritenuto impattante per la complessità delle azioni e degli interventi finalizzati alla competitività e riequilibrio territoriale.

Consente di armonizzare gli interventi dei singoli Enti tesi alla valorizzazione del sistema socio-economico dell'area attraverso la definizione di progetti e di azioni di comune interesse. Gli interventi realizzati dai singoli Comuni sono, pertanto, concepiti all'interno di un quadro generale e condiviso di sviluppo anche al fine di indirizzare allo sviluppo locale le risorse economiche disponibili in maniera più efficace.

La concertazione sottesa alla realizzazione del *PTdA*, inoltre, agevola e rafforza anche il sistema della coesione sociale e della identità culturale dell'area.

**Nel medio-lungo periodo le azioni e gli interventi dovranno concentrarsi sulle seguenti**

**Linee strategiche:**

➤ **Sistema infrastrutturale**

- Potenziamento della rete della mobilità e viabilità rurale.
- Potenziamento ed integrazione della rete della mobilità con i percorsi di fruizione turistica.
- Potenziamento del trasporto pubblico locale interno all'area.
- Potenziamento dei servizi ludico-sportivi e culturali dell'area.
- Potenziamento dell'offerta dei servizi al turista.

➤ **Sistema economico e sociale**

- Potenziamento delle eccellenze e delle emergenze locali di carattere storico, culturale, ambientale.
- Valorizzazione, promozione e tutela delle eccellenze e del patrimonio storico, culturale, testimoniale, monumentale e ambientale.
- Impulso alle attività di promozione del territorio: attività di marketing territoriale, SLOT, marchio d'area, comunicazione integrata territoriale.
- Impulso alle attività di rilevanza territoriale (es. distretto del Perlato Royal; Produzioni tipiche locali).

➤ **Sistema ecologico ed ambientale**

- Valorizzazione e promozione delle emergenze ambientali, con particolare riferimento al sistema fluviale quale elemento ordinatore del territorio.
- Interventi di valorizzazione e conservazione del paesaggio.

In maniera trasversale, inoltre, verrà data priorità alla realizzazione di un **Sistema Locale di Offerta Turistica** (SLOT) con il concorso di tutti i Comuni aderenti dell'area degli Aurunci e Valle dei Santi, nella logica della promozione turistica integrata. L'intervento avrà come obiettivo cardine la valorizzazione delle emergenze storiche, architettoniche, culturali,

ambientali, turistiche del territorio e comprenderà le seguenti attività: marketing territoriale, marchio d'area, portale informativo territoriale.

### **3.3. Modalità operative:**

Attraverso il PTdA i partner sottoscrittori si impegnano a cooperare nella realizzazione di interventi integrati con l'obiettivo comune dello sviluppo del territorio degli Aurunci e della Valle dei Santi. In particolare i Comuni, con il presente Piano d'Area, assumono l'impegno a programmare e realizzare interventi nel settore del turismo, dell'ambiente e dei servizi nella logica della valorizzazione del territorio anche attraverso azioni tese 1) alla adozione del marchio territoriale d'area "Terre degli Aurunci e della Valle dei Santi"; 2) alla creazione di un portale informativo (unico) territoriale che promuova le peculiarità storiche, turistiche, ambientali, naturali delle "Terre degli Aurunci e della Valle dei Santi".

Gli interventi previsti, oggetto di programmazione e di concertazione partenariale territoriale, sono indicati nelle schede di sintesi degli interventi, di seguito riportate.

## COMUNE DI AUSONIA

Sup. totale KMq	Sup. Area "C" zonizzazione PSR Lazio 2014/2020	Sup. Montana Kmq	Sup. Zona Svantaggiata Kmq	Sup. Area Parco M.ti Aurunci Kmq	Sup. Area SIC KMq	Sup. Area ZPS KMq
<b>19,64</b>	<b>19,64</b>	<b>1,24</b>	<b>19,64</b>	<b>3,05</b>	<b>1,81</b>	<b>3,70</b>

Fonte: Ns elaborazione su dati Istat.

Popolazione Censimento Anno 2011	Quota % anziani 2011	% stranieri 2011	INDICE specializzaz. Manifatturiero	INDICE specializz. turistico
<b>2.650</b>	<b>19,58</b>	<b>2,57</b>	<b>1,84</b>	<b>0,93</b>

Fonte: dati Aree Interne – Ministero dello Sviluppo Economico.

**Tipologia di intervento:** realizzazione, ristrutturazione ed adeguamento di strutture per l'accesso e la fruizione di aree rurali e naturali.

**Titolo progetto:** "recupero della Casa del Pellegrino per finalità agro-turistiche ed agro-espositive".

**Obiettivi del progetto:** l'idea progettuale riguarda il recupero dell'intero edificio di proprietà comunale denominato "Casa del Pellegrino" al fine di convertirlo in eco-albergo per turisti religiosi e punto di agro-esposizione per i prodotti locali.

**Obiettivo territoriale:** il recupero della "Casa del Pellegrino" vuole contribuire al "rilancio" dell'intera area rurale del territorio degli Aurunci e della Valle dei Santi ed in particolare dell'area in cui sorge l'antico Santuario della Madonna del Piano, luogo di attrazione turistica per credenti. L'intervento consente di ampliare l'offerta di servizi al turista (nello specifico di tipo religioso) e valorizzare le tipicità agroalimentari locali.

### **Azioni da intraprendere:**

- a. Recupero edilizio dell'intero immobile "Casa del Pellegrino", mediante l'utilizzo di tecniche di bioedilizia, con l'impiego di tecniche di costruzione che privilegino materiali naturali quali la pietra, il legno, l'intonaco a base di calce, la terracotta. Suddivisione architettonica degli spazi interni in due aree:  
Area n.1: dedicata ad esposizione da parte dei produttori agricoli locali dei loro prodotti nonché dell'artigianato storico artistico.

Area n.2: dedicata ad eco-albergo, che possa contenere autonomi alloggi dotati di bagno in camera, destinati alla ricettività di turisti che desiderano non solo venire in pellegrinaggio presso l'annesso Santuario ma per coloro che vogliono avere una fruizione turistica dei beni naturalistici, ambientali e culturali del territorio rurale extraurbano.

- b. Creazione di una pagina web dedicata da posizionare sia nei motori di ricerca globali nonché sui social network di uso comune.
- c. Ricezione turistica che può incrementare le opportunità lavorative in campo ricettivo per l'intero territorio, in quanto il progetto, portato a regime, offre le seguenti opportunità:
  - incremento della ricettività turistica;
  - nuova offerta di escursionismo, trekking, percorsi in mtb, attività a cavallo;
  - visite organizzate nell'intero territorio aurunco e del Parco dei Monti Aurunci in cui sorgono sia l'Abbazia di Montecassino, sia il Golfo di Gaeta;
  - degustazione dei prodotti tipici, anche al fine di incrementare il flusso turistico presso le attività di ristorazione del territorio;
  - valorizzazione delle bellezze naturali locali ed attrattività territoriale.

L'intervento prevede la realizzazione di una tabella informativa dotata di Qrcode con relativa connessione al Portale di valorizzazione integrata del territorio: **Terre degli Aurunci e della Valle dei Santi**.

**Importo stimato dell'intervento:** € 180.000,00

**Coerenza con il PTdA:**

**Fabbisogno primario n.1:** Rafforzamento dell'offerta turistica e dei servizi connessi.

**Ambito Tematico n.1:** Sviluppo di servizi turistico-culturali / sistema SLOT.

## COMUNE DI CASTELNUOVO PARANO

Sup. totale KMq	Sup. Area "C" zonizzazione PSR Lazio 2014/2020	Sup. Montana Km <sup>2</sup>	Sup. Zona Svantaggiata Km <sup>2</sup>	Sup. Area Parco M.ti Aurunci Km <sup>2</sup>	Sup. Area SIC KMq	Sup. Area ZPS KMq
<b>9,88</b>	<b>9,88</b>	<b>0,04</b>	<b>0,00</b>	<b>0,00</b>	<b>0,00</b>	<b>0,00</b>

Fonte: Ns elaborazione su dati Istat.

Popolazione Censimento Anno 2011	Quota % anziani 2011	% stranieri 2011	INDICE specializzaz. Manifatturiero	INDICE specializz. turistico
<b>902</b>	<b>20,4</b>	<b>0,89</b>	<b>0,00</b>	<b>0,00</b>

Fonte: dati Aree Interne – Ministero dello Sviluppo Economico.

**Tipologia di intervento:** servizi culturali, laboratoriali e ricreativi come impianti per le attività ludico-sportive.

**Titolo progetto:** "adeguamento edificio ex scuola Sant'Antonio".

**Obiettivi del progetto:** l'idea progettuale è relativa al recupero dell'edificio di proprietà comunale ex scuola Sant'Antonio al fine di riqualificarlo e renderlo fruibile per le seguenti attività: - laboratorio artistico; - laboratorio didattico; - laboratorio musicale; - punto informativo.

**Obiettivo territoriale:** il recupero della ex edificio scolastico "Sant'Antonio" è ritenuto strategico anche nell'ottica di incrementare i servizi culturali e ricreativi alla popolazione del territorio degli Aurunci e Valle dei Santi.

### **Azioni da intraprendere:**

L'intervento prevede azioni tese alla riqualificazione dell'edificio al fine di realizzarvi laboratori artistici, didattici, musicali, teatrali; attività di danza e sport anche psicomotorie. Tale Centro polifunzionale ospiterà al suo interno anche un Punto Informativo per servizi e turismo, dotato di Qrcode con relativa connessione al Portale di valorizzazione integrata del territorio: **Terre degli Aurunci e della Valle dei Santi**.

**Importo stimato dell'intervento:** € 180.000,00

### **Coerenza con il PTdA:**

**Fabbisogno primario n.2:** miglioramento della qualità della vita, dei servizi e delle infrastrutture alla popolazione rurale.

**Ambito Tematico n.2:** accesso e potenziamento dei servizi pubblici di base alla popolazione.

## COMUNE DI CORENO AUSONIO

Sup. totale KMq	Sup. Area "C" zonizzazione PSR Lazio 2014/2020	Sup. Montana Km <sup>2</sup>	Sup. Zona Svantaggiata Km <sup>2</sup>	Sup. Area Parco M.ti Aurunci Km <sup>2</sup>	Sup. Area SIC KMq	Sup. Area ZPS KMq
<b>26,38</b>	<b>26,38</b>	<b>5,12</b>	<b>26,38</b>	<b>0,00</b>	<b>0,00</b>	<b>0,00</b>

Fonte: Ns elaborazione su dati Istat.

Popolazione Censimento Anno 2011	Quota % anziani 2011	% stranieri 2011	INDICE specializzaz. Manifatturiero	INDICE specializz. turistico
<b>1671</b>	<b>22,38</b>	<b>3,05</b>	<b>1,17</b>	<b>0,29</b>

Fonte: dati Aree Interne – Ministero dello Sviluppo Economico.

**Tipologia di intervento:** realizzazione di servizi ricreativi, centri comuni e spazi associativi e ricreativi.

**Titolo progetto:** "Casa delle associazioni di Coreno Ausonio".

**Obiettivi del progetto:** l'idea progettuale è tesa ad incentivare le attività culturali attraverso la realizzazione di un "polo di servizi socio-culturali".

**Obiettivo territoriale:** il recupero della ex edificio scolastico è ritenuto strategico per renderlo funzionale per le attività associative e divulgative di carattere culturale e ludiche.

### **Azioni da intraprendere:**

Il recupero dell'ex edificio scolastico prevede azioni tese alla sua riqualificazione ed adeguamento al fine della creazione dei relativi spazi culturali. Il Centro polifunzionale ospiterà al suo interno anche un Punto Informativo per i servizi turistico-culturali dotato di Qrcode con relativa connessione al Portale di valorizzazione integrata del territorio: **Terre degli Aurunci e della Valle dei Santi.**

**Importo stimato dell'intervento:** € 180.000,00

### **Coerenza con il PTdA:**

**Fabbisogno primario n.2:** miglioramento della qualità della vita, dei servizi e delle infrastrutture alla popolazione rurale.

**Ambito Tematico n.2:** accesso e potenziamento dei servizi pubblici di base alla popolazione.



## COMUNE DI ESPERIA

Sup. totale KMq	Sup. Area "D" zonizzazione PSR Lazio 2014/2020	Sup. Montana Km <sup>2</sup>	Sup. Zona Svantaggiata Km <sup>2</sup>	Sup. Area Parco M.ti Aurunci Km <sup>2</sup>	Sup. Area SIC KMq	Sup. Area ZPS KMq
<b>108,57</b>	<b>108,57</b>	<b>45,30</b>	<b>108,57</b>	<b>39,37</b>	<b>2,42</b>	<b>77,22</b>

Fonte: Ns elaborazione su dati Istat.

Popolazione Censimento Anno 2011	Quota % anziani 2011	% stranieri 2011	INDICE specializzaz. Manifatturiero	INDICE specializz. Turistico
<b>3903</b>	<b>22,34</b>	<b>1,54</b>	<b>0,61</b>	<b>0,81</b>

Fonte: dati Aree Interne – Ministero dello Sviluppo Economico.

**Tipologia di intervento:** realizzazione di servizi ricreativi come impianti per attività ludico-sportive ed area attrezzata per l'infanzia.

**Titolo progetto:** "Spazio polifunzionale ricreativo".

**Obiettivi del progetto:** l'idea progettuale è tesa ad incentivare le attività ricreative dotando il territorio di un servizio dedicato alle attività sportive (calcetto, tennis, pallavolo e basket) e ludiche, anche per l'infanzia.

**Obiettivo territoriale:** attraverso l'intervento si intende dotare il territorio di ulteriori spazi polifunzionali di tipo ludico-sportivi.

### Azioni da intraprendere:

L'intervento prevede il recupero e la riqualificazione di un'area già destinata a verde urbano attraverso interventi tesi alla implementazione di piccoli impianti sportivi e ludico-ricreativi.

L'intervento prevederà la realizzazione di una tabella informativa dotata di QRcode con relativa connessione al Portale di valorizzazione integrata del territorio: **Terre degli Aurunci e della Valle dei Santi**.

**Importo stimato dell'intervento:** € 180.000,00

### Coerenza con il PTdA:

**Fabbisogno primario n.1:** Rafforzamento dell'offerta turistica e dei servizi connessi.

**Ambito Tematico n.1:** Sviluppo di servizi turistico-culturali / sistema SLOT.

## COMUNE DI PIGNATARO INTERAMNA

Sup. totale KMq	Sup. Area "C" zonizzazione PSR Lazio 2014/2020	Sup. Montana Km <sup>2</sup>	Sup. Zona Svantaggiata Km <sup>2</sup>	Sup. Area Parco M.ti Aurunci Km <sup>2</sup>	Sup. Area SIC KMq	Sup. Area ZPS KMq
<b>24,41</b>	<b>24,41</b>	<b>0,00</b>	<b>0,00</b>	<b>0,00</b>	<b>0,00</b>	<b>0,00</b>

Fonte: Ns elaborazione su dati Istat.

Popolazione Censimento Anno 2011	Quota % anziani 2011	% stranieri 2011	INDICE specializzaz. Manifatturiero	INDICE specializz. Turistico
<b>2558</b>	<b>17,28</b>	<b>4,1</b>	<b>1,99</b>	<b>0,82</b>

Fonte: dati Aree Interne – Ministero dello Sviluppo Economico.

**Tipologia di Intervento 1):** realizzazione di servizi ludico-ricreativi in spazi polifunzionali.

**Titolo progetto:** "Centro socio-culturale".

**Obiettivi del progetto:** l'idea progettuale è tesa ad incentivare le attività sociali e ricreative dotando il territorio di un centro socio-culturale per la popolazione di ogni fascia di età.

**Obiettivo territoriale:** l'intervento è volto a creare all'interno del territorio spazi aggregativi e polifunzionali, con particolare riguardo ai giovani ed agli anziani. La destinazione prevalente è quella relativa alle attività socio-culturali al fine di migliorare l'integrazione sociale e l'aggregazione della popolazione, ma anche a servizio dei turisti dell'area archeologica.

### **Azioni da intraprendere:**

L'intervento prevede il recupero e la riqualificazione di un ex mattatoio comunale sito in via Fontanarosa già destinato alla promozione dei prodotti tipici locali.

L'intervento prevede anche la realizzazione di una tabella informativa dotata di QRcode con relativa connessione al Portale di valorizzazione integrata del territorio: **Terre degli Aurunci e della Valle dei Santi**.

**Importo stimato dell'intervento:** € 100.000,00

### **Coerenza con il PTdA:**

**Fabbisogno primario n.1:** Rafforzamento dell'offerta turistica e dei servizi connessi.

**Ambito Tematico n.1:** Sviluppo di servizi turistico-culturali / sistema SLOT.

**Tipologia di Intervento 2):** riqualificazione di ambiti rurali.

**Titolo progetto:** “recupero strada rurale”.

**Obiettivi del progetto:** l’idea progettuale è tesa ad intervenire nel potenziare i servizi alla popolazione anche volti al recupero e ripristino delle vie rurali.

**Obiettivo territoriale:** l’intervento si inserisce nel dotare il territorio di servizi per la popolazione locale.

**Azioni da intraprendere:**

L’intervento prevede il recupero e la riqualificazione di una strada rurale attraverso l’utilizzo di materiale ad “impatto ambientale zero”.

Si prevede, inoltre, la realizzazione di una tabella informativa dell’intervento, dotata di Qrcode con relativa connessione al Portale di valorizzazione integrata del territorio: **Terre degli Aurunci e della Valle dei Santi**.

**Importo stimato dell’intervento:** € 80.000,00

**Coerenza con il PTdA:**

**Fabbisogno primario n.2:** miglioramento della qualità della vita, dei servizi e delle infrastrutture alla popolazione rurale.

**Ambito Tematico n.2:** accesso e potenziamento dei servizi pubblici di base alla popolazione.

## COMUNE DI SAN GIORGIO A LIRI

Sup. totale KMq	Sup. Area "C" zonizzazione PSR Lazio 2014/2020	Sup. Montana Kmq	Sup. Zona Svantaggiata Kmq	Sup. Area Parco M.ti Aurunci Kmq	Sup. Area SIC KMq	Sup. Area ZPS KMq
<b>15,71</b>	<b>15,71</b>	<b>0,01</b>	<b>0,00</b>	<b>0,00</b>	<b>0,00</b>	<b>0,00</b>

Fonte: Ns elaborazione su dati Istat.

Popolazione Censimento Anno 2011	Quota % anziani 2011	% stranieri 2011	INDICE specializzaz. Manifatturiero	INDICE specializz. Turistico
<b>3.166</b>	<b>19,68</b>	<b>4,9</b>	<b>0,91</b>	<b>0,63</b>

Fonte: dati Aree Interne – Ministero dello Sviluppo Economico.

**Tipologia di intervento:** servizi culturali in spazi polifunzionali.

**Titolo progetto:** "Centro polifunzionale per i servizi turistico-culturali".

**Obiettivi del progetto:** l'idea progettuale riguarda il recupero dell'edificio polifunzionale attualmente adibito a biblioteca comunale, centro sociale ed aggregativo, centro culturale e laboratoriale.

**Obiettivo territoriale:** il recupero del Centro polifunzionale si inserisce nella logica di incrementare i servizi alla popolazione di un vasto territorio nel settore della cultura e del tempo libero.

### **Azioni da intraprendere:**

Le azioni riguarderanno opere di adeguamento e di manutenzione straordinaria al fine di rendere fruibile il Centro per le attività di laboratorio teatrale ed artistiche in generale. In particolare si intende ripristinare la sala auditorium per le attività culturali e di interesse collettivo, legato anche al potenziamento dei servizi per il turismo.

Il Centro polifunzionale ospiterà al suo interno anche un Punto Informativo per i servizi turistico-culturali, dotato di Qrcode con relativa connessione al Portale di valorizzazione integrata del territorio: **Terre degli Aurunci e della Valle dei Santi**.

**Importo stimato dell'intervento:** € 180.000,00

### **Coerenza con il PTdA:**

**Fabbisogno primario n.2:** miglioramento della qualità della vita, dei servizi e delle infrastrutture alla popolazione rurale.

**Ambito Tematico n.2:** accesso e potenziamento dei servizi pubblici di base alla popolazione.

## COMUNE DI SANT'AMBROGIO SUL GARIGLIANO

Sup. totale KMq	Sup. Area "C" zonizzazione PSR Lazio 2014/2020	Sup. Montana Km <sup>2</sup>	Sup. Zona Svantaggiata Km <sup>2</sup>	Sup. Area Parco M.ti Aurunci Km <sup>2</sup>	Sup. Area SIC KMq	Sup. Area ZPS KMq
<b>9,03</b>	<b>9,03</b>	<b>0,00</b>	<b>0,00</b>	<b>0,00</b>	<b>0,00</b>	<b>0,00</b>

Fonte: Ns elaborazione su dati Istat.

Popolazione Censimento Anno 2011	Quota % anziani 2011	% stranieri 2011	INDICE specializzaz. Manifatturiero	INDICE specializz. Turistico
<b>944</b>	<b>21,23</b>	<b>1,61</b>	<b>0,00</b>	<b>0,00</b>

Fonte: dati Aree Interne – Ministero dello Sviluppo Economico.

**Tipologia di Intervento 1):** adeguamento di strutture per l'accesso e la fruizione di aree rurali e naturali.

**Titolo progetto:** "Servizi turistici".

**Obiettivi del progetto:** l'idea progettuale riguarda il recupero e la ristrutturazione dell'area attrezzata per camper e della contigua area di sosta per campeggio, nonché dell'ampliamento e riqualificazione dell'area attrezzata a pic-nic.

**Obiettivo territoriale:** l'obiettivo è teso a fornire il territorio di ulteriori servizi al turista attraverso interventi di potenziamento dell'offerta di aree di sosta per campeggio e per il turista camperista. L'area, inoltre, verrà attrezzata anche per pic-nic.

### **Azioni da intraprendere:**

Le azioni riguarderanno opere di adeguamento e di ampliamento dell'offerta di servizi al turista ed alla popolazione del territorio relativi alle aree attrezzate. L'area di intervento insiste in una zona panoramica già servita da altri servizi al turista.

Si prevede, inoltre, la realizzazione di una tabella informativa dell'intervento, dotata di Qrcode con relativa connessione al Portale di valorizzazione integrata del territorio: **Terre degli Aurunci e della Valle dei Santi**.

**Importo stimato dell'intervento:** € 65.000,00

### **Coerenza con il PTdA:**

**Fabbisogno primario n.1:** Rafforzamento dell'offerta turistica e dei servizi connessi.

**Ambito Tematico n.1:** Sviluppo di servizi turistico-culturali / sistema SLOT.

**Tipologia di Intervento 2):** servizi culturali e di promozione del territorio.

**Titolo progetto:** “Servizi culturali e promozionali”.

**Obiettivi del progetto:** l’idea progettuale riguarda il recupero di un ex edificio scolastico al fine di adibirlo a Centro polifunzionale per le attività laboratoriali e di promozione del territorio.

**Obiettivo territoriale:** l’obiettivo è teso a fornire il territorio di ulteriori servizi legati alla cultura ed alla organizzazione di attività di laboratorio nell’ambito dell’arte, della musica, dei mestieri.

**Azioni da intraprendere:**

Le azioni riguarderanno opere di adeguamento e di riqualificazione dell’edificio che ospiterà anche un Punto Informativo per i turisti dotato di Qrcode con relativa connessione al Portale di valorizzazione integrata del territorio: **Terre degli Aurunci e della Valle dei Santi**.

**Importo stimato dell’intervento:** € 120.000,00

**Coerenza con il PTdA:**

**Fabbisogno primario n.2:** miglioramento della qualità della vita, dei servizi e delle infrastrutture alla popolazione rurale.

**Ambito Tematico n.2:** accesso e potenziamento dei servizi pubblici di base alla popolazione.

**COMUNE DI SANT'ANDREA DEL GARIGLIANO**

Sup. totale KMq	Sup. Area "C" zonizzazione PSR Lazio 2014/2020	Sup. Montana Kmq	Sup. Zona Svantaggiata Kmq	Sup. Area Parco M.ti Aurunci Kmq	Sup. Area SIC KMq	Sup. Area ZPS KMq
<b>17,11</b>	<b>17,11</b>	<b>1,07</b>	<b>0,00</b>	<b>0,00</b>	<b>0,00</b>	<b>0,00</b>

*Fonte: Ns elaborazione su dati Istat.*

Popolazione Censimento Anno 2011	Quota % anziani 2011	% stranieri 2011	INDICE specializzaz. Manifatturiero	INDICE specializz. Turistico
<b>1566</b>	<b>23,31</b>	<b>5,17</b>	<b>0,00</b>	<b>0,00</b>

*Fonte: dati Aree Interne – Ministero dello Sviluppo Economico.*

**Tipologia di intervento:** Piccoli impianti sportivi di fruizione pubblica.

**Titolo progetto:** "Servizi ludico-sportivi".

**Obiettivi del progetto:** l'idea progettuale riguarda il recupero degli spazi destinati alle attività ludico-sportive: calcetto, tennis e basket e servizi connessi.

**Obiettivo territoriale:** l'obiettivo è teso a fornire il territorio della Valle dei Santi di servizi legati allo sport e di carattere ludico.

**Azioni da intraprendere:**

Le azioni riguarderanno opere di adeguamento e di ampliamento dell'offerta di servizi alla popolazione con interventi in un'area attrezzata allo sport ed alle attività ludiche, compreso i servizi correlati.

Si prevede, inoltre, la realizzazione di una tabella informativa dell'intervento, dotata di Qrcode con relativa connessione al Portale di valorizzazione integrata del territorio: **Terre degli Aurunci e della Valle dei Santi**.

**Importo stimato dell'intervento:** € 180.000,00

**Coerenza con il PTdA:**

**Fabbisogno primario n.2:** miglioramento della qualità della vita, dei servizi e delle infrastrutture alla popolazione rurale.

**Ambito Tematico n.2:** accesso e potenziamento dei servizi pubblici di base alla popolazione.

## COMUNE DI SANT'APOLLINARE

Sup. totale KMq	Sup. Area "C" zonizzazione PSR Lazio 2014/2020	Sup. Montana Km <sup>2</sup>	Sup. Zona Svantaggiata Km <sup>2</sup>	Sup. Area Parco M.ti Aurunci Km <sup>2</sup>	Sup. Area SIC KMq	Sup. Area ZPS KMq
<b>18,02</b>	<b>18,02</b>	<b>0,00</b>	<b>0,00</b>	<b>0,00</b>	<b>0,00</b>	<b>0,00</b>

Fonte: Ns elaborazione su dati Istat.

Popolazione Censimento Anno 2011	Quota % anziani 2011	% stranieri 2011	INDICE specializzaz. Manifatturiero	INDICE specializz. Turistico
<b>19,31</b>	<b>20,3</b>	<b>2,49</b>	<b>0,17</b>	<b>0,78</b>

Fonte: dati Aree Interne – Ministero dello Sviluppo Economico.

**Tipologia di intervento:** piste ciclabili.

**Titolo progetto:** "ripristino ed adeguamento pista ciclabile".

**Obiettivi del progetto:** l'idea progettuale è relativa al recupero ed all'adeguamento della pista ciclabile in zona fluviale caratterizzata da varie specie di flora e fauna.

**Obiettivo territoriale:** il recupero della pista ciclabile è funzionale anche per rendere un servizio interterritoriale (Valle dei Santi) in quanto la stessa viene usufruita anche dalla popolazione dei comuni limitrofi per via del suo particolare percorso caratterizzato da elementi naturalistici ed ambientali.

### **Azioni da intraprendere:**

Il recupero della pista ciclabile prevede oltre al rifacimento del manto superficiale, anche il riallestimento della zona di sosta e l'installazione di cartellonistica, sia indicativa del percorso, sia rappresentativa della flora e della fauna territoriale.

La cartellonista sarà, inoltre, dotata di Qrcode con relativa connessione al Portale di valorizzazione integrata del territorio: **Terre degli Aurunci e della Valle dei Santi**.

**Importo stimato dell'intervento:** € 180.000,00

### **Coerenza con il PTdA:**

**Fabbisogno primario n.2:** miglioramento della qualità della vita, dei servizi e delle infrastrutture alla popolazione rurale.

**Ambito Tematico n.2:** accesso e potenziamento dei servizi pubblici di base alla popolazione.



## COMUNE DI VALLEMAIO

Sup. totale KMq	Sup. Area "C" zonizzazione PSR Lazio 2014/2020	Sup. Montana Km <sup>2</sup>	Sup. Zona Svantaggiata Km <sup>2</sup>	Sup. Area Parco M.ti Aurunci Km <sup>2</sup>	Sup. Area SIC KMq	Sup. Area ZPS KMq
<b>18,54</b>	<b>18,54</b>	<b>4,22</b>	<b>0,00</b>	<b>0,00</b>	<b>0,00</b>	<b>0,00</b>

Fonte: Ns elaborazione su dati Istat.

Popolazione Censimento Anno 2011	Quota % anziani 2011	% stranieri 2011	INDICE specializzaz. Manifatturiero	INDICE specializz. Turistico
<b>1002</b>	<b>25,35</b>	<b>1,2</b>	<b>0,00</b>	<b>0,00</b>

Fonte: dati Aree Interne – Ministero dello Sviluppo Economico.

**Tipologia di Intervento1):** servizi ricreativi e ludico-sportivi.

**Titolo progetto:** "piccoli impianti ludico-sportivi".

**Obiettivi del progetto:** l'idea progettuale riguarda il recupero e l'adeguamento dell'impianto ludico-sportivo per incrementare i servizi alla popolazione.

**Obiettivo territoriale:** l'obiettivo è teso a fornire il territorio della Valle dei Santi di servizi legati allo sport e di carattere ludico.

**Azioni da intraprendere:**

L'intervento prevede il recupero e la riqualificazione di un'area già destinata ad attività ludico sportiva attraverso interventi di ammodernamento e potenziamento.

L'intervento prevede, inoltre, la realizzazione di una tabella informativa dotata di Qrcode con relativa connessione al Portale di valorizzazione integrata del territorio: **Terre degli Aurunci e della Valle dei Santi**.

**Importo stimato dell'intervento:** € 75.000,00

**Coerenza con il PTdA:**

**Fabbisogno primario n.2:** miglioramento della qualità della vita, dei servizi e delle infrastrutture alla popolazione rurale.

**Ambito Tematico n.2:** accesso e potenziamento dei servizi pubblici di base alla popolazione.

**Tipologia di Intervento 2):** strutture di accesso e fruizione di aree rurali

**Titolo progetto:** “punti di sosta: area camper, campeggio ed area picnic”.

**Obiettivi del progetto:** l’idea progettuale riguarda interventi relativi ai punti di sosta, area camper, campeggio ed area pic nic, sia ai fini turistici, sia per i servizi alla popolazione.

In particolare l’intervento si propone di sviluppare e sostenere un turismo di nicchia, in parte itinerante, basato sulla promozione delle risorse tipiche locali esistenti come il Museo delle Ombre, il percorso delle Porte della Conoscenza, il percorso dei Monoliti della Memoria, il luogo storico della “presa del Monte Maio”, eccetera.

**Obiettivo territoriale:** l’intervento mira al rilancio turistico del territorio attraverso la predisposizione di servizi turistici tesi alla valorizzazione del patrimonio storico, architettonico e paesaggistico del territorio.

**Azioni da intraprendere:**

Al fine di consentire la fruizione delle risorse turistiche dell’area territoriale si prevede il potenziamento della ricettività attraverso il potenziamento dell’area attrezzata sita nel comune con i servizi di: area campeggio; area per camper; area per pic nic. L’area di intervento sarà dotata di segnaletica e di tabelle informative sulle peculiarità territoriali dal punto di vista turistico ed ambientale. Le tabelle saranno dotate di Qrcode con relativa connessione al Portale di valorizzazione integrata del territorio: **Terre degli Aurunci e della Valle dei Santi**.

**Importo stimato dell’intervento:** € 110.000,00

**Coerenza con il PTdA:**

**Fabbisogno primario n.1:** Rafforzamento dell’offerta turistica e dei servizi connessi.

**Ambito Tematico n.1:** Sviluppo di servizi turistico-culturali / sistema SLOT.

## COMUNE DI CASTELFORTE

Sup. totale KMq	Sup. Area "C" zonizzazione PSR Lazio 2014/2020	Sup. Montana Km <sup>2</sup>	Sup. Zona Svantaggiata Km <sup>2</sup>	Sup. Area Parco M.ti Aurunci Km <sup>2</sup>	Sup. Area SIC KMq	Sup. Area ZPS KMq
<b>29,71</b>	<b>29,71</b>	<b>1,45</b>	<b>13,75</b>	<b>0,00</b>	<b>0,00</b>	<b>0,00</b>

Fonte: Ns elaborazione su dati Istat.

Popolazione Censimento Anno 2011	Quota % anziani 2011	% stranieri 2011	INDICE specializzaz. Manifatturiero	INDICE specializz. Turistico
<b>4401</b>	<b>21,36</b>	<b>1,41</b>	<b>0,5</b>	<b>1,9</b>

Fonte: dati Aree Interne – Ministero dello Sviluppo Economico.

**Tipologia di intervento:** Servizi ricreativi e piccoli impianti per attività ludico-sportive.

**Titolo progetto:** "spazio polifunzionale ricreativo in località Forma di Suio".

**Obiettivi del progetto:** l'idea progettuale riguarda l'adeguamento dei servizi ludico-sportivi rivolti sia alla popolazione, sia al turista.

**Obiettivo territoriale:** l'adeguamento dei servizi ludico-sportivi investe la località "Forma di Suio", in prossimità dell'area turistica delle terme. L'impianto sportivo composto da campo di calcetto, pista di pattinaggio, tennis e pallavolo, costituisce anche un elemento funzionale al potenziamento dei servizi al turista, in particolare termale, che alloggia nell'area.

### **Azioni da intraprendere:**

Le azioni riguardano il rifacimento del campo di calcetto e tracciamento per tennis e pallavolo; sistemazione della pista di pattinaggio. L'intervento prevede anche di dotare l'area di uno spazio ludico per bambini.

Si prevede, inoltre, la realizzazione di una tabella informativa dell'intervento, dotata di QRcode con relativa connessione al Portale di valorizzazione integrata del territorio: **Terre degli Aurunci e della Valle dei Santi**.

**Importo stimato dell'intervento:** € 180.000,00

### **Coerenza con il PTdA:**

**Fabbisogno primario n.1:** Rafforzamento dell'offerta turistica e dei servizi connessi.

**Ambito Tematico n.1:** Sviluppo di servizi turistico-culturali / sistema SLOT.

## COMUNE DI SS COSMA E DAMIANO

Sup. totale KMq	Sup. Area "C" zonizzazione PSR Lazio 2014/2020	Sup. Montana Km <sup>2</sup>	Sup. Zona Svantaggiata Km <sup>2</sup>	Sup. Area Parco M.ti Aurunci Km <sup>2</sup>	Sup. Area SIC KMq	Sup. Area ZPS KMq
<b>31,61</b>	<b>31,61</b>	<b>0,00</b>	<b>18,00</b>	<b>0,00</b>	<b>0,00</b>	<b>0,00</b>

Fonte: Ns elaborazione su dati Istat.

Popolazione Censimento Anno 2011	Quota % anziani 2011	% stranieri 2011	INDICE specializzaz. Manifatturiero	INDICE specializz. Turistico
<b>6882</b>	<b>18,29</b>	<b>2,43</b>	<b>1,05</b>	<b>0,98</b>

Fonte: dati Aree Interne – Ministero dello Sviluppo Economico.

**Tipologia di Intervento:** servizi ricreativi come impianti per attività ludico-sportive e psicomotorie e centri comuni per attività sociali.

**Titolo progetto:** "servizi ricreativi in spazi polifunzionali".

**Obiettivi del progetto:** l'obiettivo del progetto è quello di potenziare i servizi alla persona nel settore culturale e ludico-sportivo, attraverso la realizzazione di uno spazio attrezzato polivalente per le discipline come il tennis, il calcetto, la pallavolo ed il basket.

**Obiettivo territoriale:** l'intervento contribuisce all'obiettivo di potenziare i servizi alla persona in un'area territoriale vasta al fine di rendere il territorio maggiormente attrattivo anche ai fini della fruizione turistica, nonché per fornire un servizio ai residenti.

### **Azioni da intraprendere:**

Si adotta la multi segnaletica del campo con tracciature di colore diverso sulla stessa superficie dedicate ai diversi sport. Si prevede la rimozione dei giochi esistenti obsoleti e ammalorati con sostituzione degli stessi. Inoltre sarà prevista la realizzazione di una Palestra all'aperto: un percorso attrezzato per la ginnastica lungo il quale si trovano le varie "stazioni" con gli esercizi. Ogni esercizio verrà descritto da un'apposita tabella raffigurante l'attività da svolgere in modalità adeguata al livello di allenamento dell'utente, con testi, disegni, etc.

Si prevede, infine, la realizzazione di una tabella informativa dell'intervento, dotata di Qrcode con relativa connessione al Portale di valorizzazione integrata del territorio: **Terre degli Aurunci e della Valle dei Santi**.

**Importo stimato dell'intervento:** € 180.000,00

Coerenza con il PTdA:

**Fabbisogno primario n.2:** miglioramento della qualità della vita, dei servizi e delle infrastrutture alla popolazione rurale.

**Ambito Tematico n.2:** accesso e potenziamento dei servizi pubblici di base alla popolazione.

## COMUNE DI SPIGNO SATURNIA

Sup. totale KMq	Sup. Area "C" zonizzazione PSR Lazio 2014/2020	Sup. Montana Kmq	Sup. Zona Svantaggiata Kmq	Sup. Area Parco M.ti Aurunci Kmq	Sup. Area SIC KMq	Sup. Area ZPS KMq
<b>38,74</b>	<b>38,74</b>	<b>16,67</b>	<b>38,68</b>	<b>22,83</b>	<b>0,82</b>	<b>23,02</b>

Fonte: Ns elaborazione su dati Istat.

Popolazione Censimento Anno 2011	Quota % anziani 2011	% stranieri 2011	INDICE specializzaz. Manifatturiero	INDICE specializz. Turistico
<b>2903</b>	<b>16,29</b>	<b>1,1</b>	<b>1,37</b>	<b>1,23</b>

Fonte: dati Aree Interne – Ministero dello Sviluppo Economico.

**Tipologia di intervento:** spazi destinate a ludoteche e spazi polifunzionali ricreativi.

**Titolo progetto:** "servizi artistico-ricreativi in spazi polifunzionali".

**Obiettivi del progetto:** l'obiettivo del progetto è quello di potenziare i servizi alla persona nel settore della cultura attraverso interventi di riqualificazione dell'edificio di proprietà comunale posto al centro della città.

**Obiettivo territoriale:** l'intervento contribuisce al potenziamento dei servizi legati all'arte ed alla cultura, prevedendo il coinvolgimento di artisti della *street-art*.

Inoltre, l'edificio ospita il teatro, attraverso il quale offrire servizi anche ai turisti.

### **Azioni da intraprendere:**

Le azioni riguardano la riqualificazione dell'edificio per renderlo funzionale alle attività artistiche, culturali, ludiche (teatro ed altri servizi nello spazio polifunzionale). Gli interventi riguarderanno anche l'esterno, con arredo urbano e la apposizione di una tabella informativa dotata di Qrcode con relativa connessione al Portale di valorizzazione integrata del territorio: **Terre degli Aurunci e della Valle dei Santi**.

**Importo stimato dell'intervento:** € 180.000,00

### **Coerenza con il PTdA:**

**Fabbisogno primario n.2:** miglioramento della qualità della vita, dei servizi e delle infrastrutture alla popolazione rurale.

**Ambito Tematico n.2:** accesso e potenziamento dei servizi pubblici di base alla popolazione.